

Famille d'Hérémence – Dates limites

Hervé Mayoraz

En septembre 2007, Hérémence avait accueilli les membres de l'AVEG pour une visite de ses lieux culturels. Nous avons présenté l'état des lieux concernant les connaissances sur les familles traditionnelles de la commune. Un rapport correspondant a été publié par la suite dans ce même bulletin annuel.

Nous nous permettons cette année de revenir sur le sujet des familles d'Hérémence, car beaucoup d'eau s'est écoulée du barrage de la Grande-Dixence aux confins de la Borgne durant ces cinq dernières années. La découverte de nouvelles sources historiques et leur mise à disposition sur des portails internet ont permis d'accomplir un bond de géant dans la recherche des origines familiales dans un premier temps, puis de reconstituer les arbres généalogiques de toutes les familles, du XII^e siècle pour certaines jusqu'en 2012. C'est pour cette raison qu'il vaut la peine de remettre au goût du jour notre précédente publication.

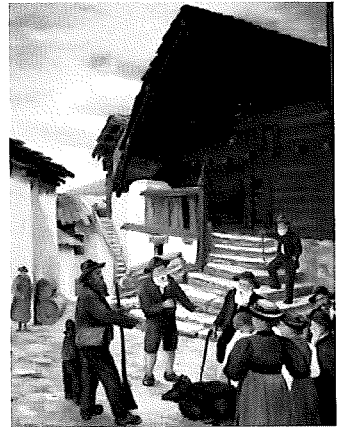

Maison bourgeoise d'Hérémence construite en 1584 par le major Antoine Bourdin; elle rassemble depuis lors toutes les familles bourgeoises; les armoiries y sont exposées, ainsi que ce tableau commémorant le dernier ours de la vallée en 1829.

Le but de ce tableau consiste à présenter l'état actuel de nos recherches (novembre 2012), en mentionnant les familles d'Hérémence dans l'ordre chronologique d'apparition dans la commune. Les dates limites de chacune d'entre elles se réfèrent à un critère bien déterminé: l'année de la première et de la dernière mention relevée du nom de famille dans la commune d'Hérémence, issue d'un manuscrit authentique dont la cote de référence existe dans les fonds d'archives consultés jusqu'à ce jour.

manduells de herémence. A. V. 1278. 1278.

Acte de 1278 ; la plus ancienne mention connue de la famille Mayoraz d'Hérémence.
Source: Archives du Chapitre cathédral ; extrait par Hervé Mayoraz, le 29 août 2012.

Familles d'Héremence – Dates limites

n°	PATRONYME	Provenance ou lieu de résidence à la plus ancienne mention relevée à Héremence	Suggestions sur la signification du nom	Plus ancienne mention relevée à Héremence	Dernière mention relevée à Héremence	Statut à Héremence (2012)
1	MAYORAZ	Prolin et Clojet	du fief <i>Mayoral</i> , possession du major d'Héremence	1278	2012	présent
2	BOURNISSEN	Mâche	inconnue; peut-être du prénom <i>Brunet?</i>	1328	2012	présent
3	TRIDOZ	Tridoz	nom local d'Héremence (hameau disparu au XVI ^e s.)	1328	1630	éteint
4	DAYER	Ayer	nom local d'Héremence (hameau)	1331	2012	présent
5	BOURDIN	Prolin	inconnue; hypothèses très diverses	1332	2012	présent
6	LIVIOD	Riod	du prénom <i>Livio</i>	1334	1592	éteint
7	MICHELOUD	de Lannaz (Evolène)	du prénom de <i>Michelod de Lana</i>	1337	2012	présent
8	LEVRAND	Mâche	inconnue; rapport probable avec <i>lièvre</i>	1344	2012	présent
9	GRENNO	Grenno	nom local d'Héremence (mayen)	1348	1729	éteint
10	SEPPEY	Seppéc	nom local d'Héremence (mayen)	1348	2012	présent
11	LUXELLET	Louchelet	nom local d'Héremence (mayen)	1356	1656	éteint
12	MICHAELIS	Mâche	du prénom <i>Michel</i>	1356	1729	éteint
13	RUVYN	Héremence	du latin <i>ruina</i> , ravine, éboulement	1356	1592	éteint
14	BUEZ	Héremence	bassin en patois local	1359	1707	éteint
15	SIERRO	des majors de Sierre (1131), puis à Sion (vers 1250)	nom de lieu (Sierre)	1359	2012	présent
16	JOIGNIER	la Lichièrre	du prénom <i>Johannes</i>	1376	1921	éteint
18	NENDAZ	famille de Sion et de Savièse (1277); fiefs à Euseigne	nom de lieu (<i>Neynda</i>)	1382	2012	présent
19	GENOLET	de Jochenolletus Chandeleyr de Sion, fils de Perrod d'Anniviers	du prénom de <i>Jochenolletus Chandeller</i> de Sion	1395	2012	présent
17	TARDY	d'une famille de Vex ou de Nax citée avant 1400	du latin <i>tardus</i> , qui tarde	1407	1691	éteint
20	PALLIETTAZ	de Vanzone (Val Anzasca, Piémont) aux Agettes (1405)	inconnue; rapport probable avec <i>paille</i>	1432	1833	éteint
21	TOURNIER	de Zermatt	nom de métier (tourneur)	1432	2012	hors c ¹⁹
22	LOGEAN	des Agettes	<i>lo Johan</i> , «le Jean»; prénom	1442	2012	présent
23	GAUYE	de Ceppo Morelli, Val Anzasca, Piémont aux Agettes (1409)	inconnue; <i>Willermus de Goy</i> , première mention	1496	2012	présent
24	ASPER	du Haut-Valais à St-Martin vers 1430	nom de lieu; peut-être <i>Asp</i> , hameau d'Eisten	1510	1743	éteint
25	THEYTAZ	d'Anniviers	du patois <i>têtha</i> , tête; surnom	1545	2012	présent
26	MARCHANT	du Haut-Valais à la Fache (St-Martin) vers 1450	nom de métier	1593	1809	éteint
27	ANZEVUI	de Gressoney (Aoste) à Evolène (1427)	nom de personne walser (<i>Hans Envyt</i>)	1626	1893	hors c ¹⁹
28	QUARROZ	de La Confrarie (Evolène); vieille famille d'Hérens (1304)	peut-être en lien avec quartier ou coin?	1632	1940	hors c ¹⁹
29	IMPERIAL	probablement du Val d'Aoste, où le nom y est très présent	du lat. <i>imperium</i> , empire	1650	1818	éteint
30	BOVIER	de La Sage (Evolène) (XVe siècle)	nom de métier (gardien de bœufs)	1653	2012	présent
31	MORAND	de Lannaz (Evolène); vieille famille d'Hérens (1331)	peut-être du prénom médiéval <i>Morandus</i> ou <i>Mauré</i>	1684	2012	présent
32	PRALONG	de Längmatten (St-Niklaus) à La Villette/Evolène (1435)	nom de lieu (<i>long pré</i> , traduit de l'allemand)	1709	2012	présent
33	FOLLONIER	du quart de Bréona (Evolène) (1380); plusieurs branches	nom de métier (foulon à chanvre)	1716	2012	présent
34	ROBYR	de Lens-Chermignon	du prénom <i>Robert</i>	1745	2012	présent
35	BONVIN	de Lens	de <i>boni vini</i>	1750	2012	présent
36	LUGON	de Finhaut	du prénom <i>Hugon</i>	1828	1997	hors c ¹⁹
37	VUIGNIER	de Mase (1370) à Evolène (vers 1500)	inconnue; peut-être du latin <i>vinea</i> , vigne?	1862	2012	hors c ¹⁹

Commentaires

Nous avons choisi d'indiquer les dates limites des familles d'Hérémence qui y sont mentionnées durant au moins six générations. Il s'agit du critère le plus important pour notre sélection. Il en résulte 37 noms, dont certains sont encore présents sur le territoire communal, d'autres ont émigré hors commune ou se sont éteints.

Il paraît peut-être surprenant que certains noms ne figurent pas dans notre tableau. Raison : si on trouve un nom de famille en 1400, sans que l'individu n'ait fait souche durable, et qu'un autre portant le même nom revienne en 1950 pour s'établir de manière fixe, ce nom de famille n'entre pas dans cette statistique. Autre cas: une famille dont on connaît bien son existence depuis des siècles dans une commune voisine, dont un membre fait souche après 1900, ne fait non plus partie de notre sélection. C'est le cas des familles Mayor, Moix, Vuistiner et Gaspoz, par exemple.

Par contre, il y a eu un certain nombre de familles disparues depuis des décennies, voire plusieurs siècles, qui ont donné au moins 6 générations dans la paroisse. Ces noms méritent d'être mis en valeur, non seulement pour leur durée, mais aussi pour leur contribution à la vie communautaire dont nous avons trop longtemps oublié leurs actions.

Concernant la signification d'un nom de famille, il nous paraît judicieux de ne proposer que quelques suggestions. Tous les historiens et linguistes ne sont pas d'accord sur la véritable étymologie d'un nom de famille. Nous nous bornerons ici à quelques propositions plus ou moins pertinentes.

Remarque intéressante : si on fait la moyenne des 19 familles présentes en 2012 selon leur date d'ancienneté, on obtient l'année 1483. Cela montre que la population autochtone est toujours bien enracinée dans sa vallée. Les familles les plus nombreuses en 2012 sont parmi les plus anciennes : Dayer, Sierro et Mayoraz.

Le tableau ci-contre est donc un résumé des récentes découvertes, contenant les 37 familles hérémensardes correspondant à des critères de choix. Il permet de démontrer que la recherche historique offre parfois d'étonnants « scoops » sur certains noms que l'on croyait venir d'ailleurs. La mise en valeur des documents attestant la date et la provenance d'un nom sera faite dans des monographies familiales ultérieures, ou dans des publications thématiques diverses. Nous tenons pour l'instant à mettre le lecteur au parfum, avant de lui montrer de manière plus convaincante les documents prouvant nos affirmations, dans des travaux futurs.

LIEU	Pop 1800	Pop 1875	Pop 1914	Pop 2007	Pop 2012	
Crettaz	11	17	23	6	4	
Plan-de-la-Croix	-	-	36	-	-	
Euseigne	134a	187a	144	315a	369a	a avec Plan-de-la-Croix
Sauterôt	10	9	9	0	0	
Saumy	-	-	135	-	-	
Tzena	-	-	45	-	-	
Villaz	426b	547b	356	641b	774b	b avec Saumy et Tzena
Ayer	69	38	23	11	10	
Prolin	28	85	72	24	25	
Cerise	29	35	36	17	17	
Riod	38	43	36	28	38	
Mâche	175c	196c	167	150c	130c	c avec Mâchettaz
Mâchettaz	-	-	18	-	-	
Reinet	-	-	5	-	-	
La Comba	8	0	0	6	7	
La Grangette	-	-	0	14	17	
EMS	-	-	0	27	-	
Epars	-	-	0	111	-	
TOTAL Cne	928	1157	1103	1350	1391	

Population par villages de la commune d'Hérémente. Source : Administration communale.

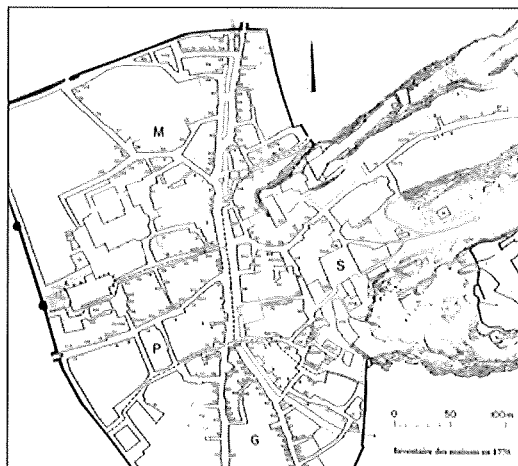

Plan de la ville de Sion au XVI^e siècle, avec les différents quartiers. Les actes des XIII^e et XIV^e siècles nous indiquent où habitaient précisément les ancêtres des Genolet, Siervo et Nendaz. Avant leur migration vers Hérémente. Source : Fayard-Duchêne.

